RENSTRA

(RENCANA STRATEGIS)

2018-2023

DINAS PERTANIAN
KABUPATEN MINAHASA

KATA PENGANTAR

Puji dan Syukur kepada Tuhan Yang Maha Esa atas segala berkat dan karuniaNya sehingga penyusunan Rencana Strategis Dinas Pertanian Kabupaten Minahasa Tahun 2018-2023 dapat terselesaikan.

Kami menyadari bahwa Rencana Strategis Dinas Pertanian Kabupaten Minahasa Tahun 2018-2023 masih terdapat banyak kekurangan, untuk itu masukan dari semua pihak sangat kami harapkan untuk penyempurnaan diwaktu yang akan datang. Besar harapan kami semoga Renstra ini dapat bermanfaat dan dapat dipergunakan sebagaimana mestinya.

Tondano, 6 April 2019
KEPALA DINAS

PEMERINTAH KABUPATEN MINAHASA
DINAS PERTANIAN

Ir. SUHBAN FRANS TORAR
PEMBINA UTAMA MUDA
NIP. 19610129 200503 1 007

DAFTAR ISI

KATA PENGANTAR i
DAFTAR ISI ii
DAFTAR GAMBAR iii
DAFTAR TABEL iii
BAB I PENDAHULUAN 1
1.1. Latar Belakang 1
1.2. Landasan Hukum 4
1.3. Maksud dan Tujuan 5
BAB II GAMBARAN PELAYANAN PERANGKAT DAERAH 7
2.1. Tugas, Fungsi dan Struktur Organisasi Perangkat Daerah 7
2.2. Sumber Daya Perangkat Daerah 17
2.3. Kinerja Pelayanan Perangkat Daerah 19
2.4. Tantangan dan Peluang Pengembangan Pelayanan Perangkat Daerah 24
BAB III PERMASALAHAN DAN ISU-ISU STRATEGIS 25
PERANGKAT DAERAH 25
3.1. Identifikasi Permasalahan Berdasarkan Tugas dan Fungsi Pelayanan Perangkat Daerah 25
3.2. Telahaan Visi, Misi, dan Program Kepala Daerah dan Wakil Kepala Daerah Terpilih 26
3.3. Telahaan Renstra Kementerian Pertanian 27
3.4. Telahaan Rencana Tata Ruang Wilayah dan Kajian Lingkungan Hidup Strategis 28
BAB IV TUJUAN DAN SASARAN 30
4.1. Tujuan dan Sasaran Jangka Menengah Perangkat Daerah 30
BAB V. STRATEGI DAN ARAH KEBIJAKAN 32
BAB VI. RENCANA PROGRAM DAN KEGIATAN SERTA PENDANAAN 34
BAB VII. KINERJA PENYELENGGARAAN BIDANG URUSAN 43
BAB VIII. PENUTUP 44

DAFTAR GAMBAR

Gambar 1. Diagram Keterkaitan Renstra OPD dengan Dokumen Perencanaan Lainnya

Gambar 2. Bagan Stuktur Organisasi Dinas Pertanian Kabupaten Minahasa

DAFTAR TABEL

Tabel 2.1. Data Keadaan Pegawai

Tabel 2.2. Asset

Tabel 3.1. Pemetaan Permasalahan untuk Penentuan Prioritas dan Sasaran

Tabel 4.1. Tujuan dan Sasaran Jangka Menengah Pelayanan Perangkat Daerah

Tabel 5.1. Tujuan, Sasaran, Strategi dan Kebijakan

Tabel 6.1. Rencana Program, Kegiatan dan Pendanaan Perangkat Daerah Dinas Pertanian Kabupaten Minahasa

Tabel 7.1. Indikator Kinerja Perangkat Daerah yang mengacu pada Tujuan dan Sasaran RPJMD

RENSTRA 2018-2023 PERTANIAN

BAB I PENDAHULUAN

1.1. Latar Belakang

Rencana Strategis (Renstra) Dinas Pertanian Kabupaten Minahasa Tahun 2018-2023 merupakan salah satu dokumen perencanaan pembangunan daerah yang memuat tujuan, sasaran, strategi dan arah kebijakan program dan kegiatan bidang pertanian. Penyusunan Renstra ini dimaksudkan sebagai pedoman pembangunan pertanian di Kabupaten Minahasa sehingga tujuan dan sasaran yang telah ditetapkan dapat tercapai dan terukur.

Pembangunan Pertanian di Kabupaten Minahasa dilaksanakan dalam upaya peningkatan produksi, produktivitas dan pendapatan petani dengan memperhatikan kelestarian lingkungan dalam konsep pembangunan pertanian yang mandiri dan berkelanjutan. Beberapa faktor pendukung untuk mencapai pembangunan pertanian tersebut antara lain : kesiapan SDM, tertatanya kelembagaan, berkembangnya inovasi dan teknologi dan ketersediaan sarana dan prasarana yang memadai.

Proses penyusunan Renstra memperhatikan keterkaitan dengan Renstra Kementerian Pertanian, Renstra Dinas Pertanian dan Peternakan Provinsi Sulawesi Utara dan Dinas Perkebunan Provinsi Sulawesi Utara.

Renstra Dinas Pertanian Kabupaten Minahasa Tahun 2018 – 2023 mengacu pada RPMJD Kabupaten Minahasa Tahun 2018 – 2023 yang akan dilaksanakan selama 5 (lima) tahun kedepan dan mendukung Visi dan Misi Bupati dan Wakil Bupati Kabupaten Minahasa terpilih.

Selanjutnya Renstra Dinas Pertanian Kabupaten Minahasa akan digunakan sebagai pedoman dalam penyusunan dokumen operasional tahunan yaitu dokumen Renja (Rencana Kerja) OPD, yang bertujuan untuk menjamin kesesuaian Program, Kegiatan, Lokasi Kegiatan, Kelompok Sasaran, serta prakiraan maju yang disusun dalam rancangan awal Renja, serta untuk memastikan bahwa rumusan kegiatan alternatif dan atau kegiatan lain yang meunjang Program, tersusun dalam Rancangan Awal Renja dalam rangka optimalisasi pencapaian sasaran Renstra.

Dalam tataran operasional setiap tahunnya maka Renstra Dinas Pertanian Kabupaten Minahasa dijabarkan dalam Renja yang menjadi dasar atau acuan penentuan kegiatan tahunan yang akan dilaksanakan. Renstra Dinas Pertanian Kabupaten Minahasa merupakan salah satu materi yang akan dibahas pada musrenbang setiap tahun untuk diselaraskan dengan aspirasi masyarakat dalam rangka penyempurnaan bahan penyusunan Rancangan Anggaran Pendapatan dan Belanja Daerah

RENSTRA 2018-2023 PERTANIAN

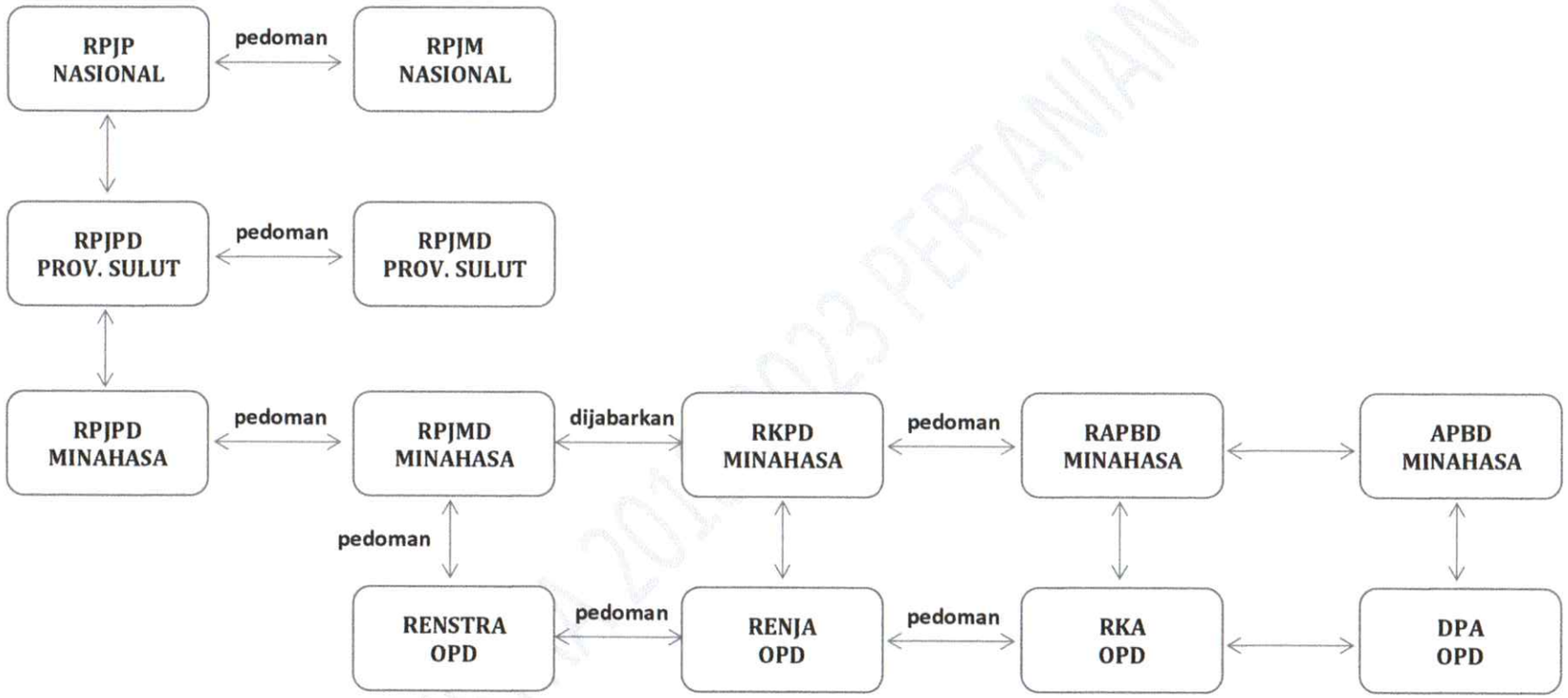

Gambar 1. Diagram Keterkaitan antara Renstra OPD dengan Dokumen Perencanaan Lainnya

1.2. Landasan Hukum

Dasar Hukum penyusunan Renstra Dinas Pertanian Kabupaten Minahasa yaitu :

a. Undang-Undang Nomor 25 Tahun 2004 tentang Sistem Perencanaan Pembangunan Nasional;
b. Undang-Undang Nomor 17 Tahun 2007 tentang Rencana Pembangunan Jangka Panjang (RPJP) Nasional Tahun 2005-2025;
c. Undang-Undang Nomor 9 Tahun 2005 tentang Perubahan kedua Atas Undang-Undang Nomor 23 Tahun 2014 tentangPemerintahan Daerah;
d. Peraturan Pemerintah Nomor : 38 Tahun 2007 tentang Pembagian Urusan Pemerintahan antara Pemerintah, Pemerintahan Daerah Provinsi dan Pemerintahan Daerah Kabupaten/Kota;
e. Peraturan Pemerintah Nomor 8 Tahun 2008 tentang Tahapan, Tata Cara Penyusunan, Pengendalian, dan Evaluasi Pelaksanaan Pembangunan Daerah;
f. Peraturan Presiden Republik Indonesia Nomor 2 Tahun 2015 tentang Rencana Pembangunan Jangka Menengah Nasional Tahun 2015-2019;
g. Peraturan Menteri Dalam Negeri Nomor 86 Tahun 2017 tentang Tata Cara Perencanaan, Pengendalian dan Evaluasi Pembangunan Daerah, Tata Cara Evaluasi Rancangan Peraturan Daerah tentang Rencana Pembangunan Jangka Panjang Daerah dan Rencana Pembangunan Jangka Menengah Daerah, serta Tata Cara Perubahan Rencana Pembangunan Jangka Panjang Daerah, Rencana Pembangunan Jangka Menengah Daerah dan Rencana Kerja Pemerintah Daerah;
h. Peraturan Daerah Kabupaten Minahasa Nomor 1 Tahun 2009 Tentang Rencana Pembangunan Jangka Panjang Daerah Kabupaten Minahasa Tahun 2008-2028;
i. Peraturan Daerah Kabupaten Minahasa Nomor 4 Tahun 2016 tentang Pembentukan dan Susunan Perangkat Daerah Kabupaten Minahasa;
j. Peraturan Daerah Kabupaten Minahasa Nomor 1 Tahun 2019 tentang Rencana Pembangunan Jangka Menengah Daerah Kabupaten Minahasa Tahun 2018-2023;
k. Peraturan Bupati Nomor 65 Tahun 2016 tentang Kedudukan, Susunan Organisasi, Tugas dan Fungsi serta Tata Kerja Dinas Pertanian Kabupaten Minahasa.

1.3. Maksud dan Tujuan

Maksud Penyusunan Renstra yaitu :

1. Menyediakan Dokumen Perencanaan Program Pembangunan Pertanian di Kabupaten Minahasa selama 5 (lima) tahun;
2. Menyediakan tolok ukur dan alat bantu bagi unit-unit kerja yang ada pada lingkungan SKPD Pertanian secara konsekuen dan konsisten menyelenggarakan kegiatan sesuai tugas dan fungsi.

Tujuan Penyusunan Renstra yaitu :

1. Tersedianya suatu dokumen strategik dan komprehensif selama 5 (lima) tahun;
2. Untuk lebih memantapkan terselenggaranya kegiatan dalam mendukung suksesnya pencapaian sasaran pembangunan daerah yang telah di tetapkan dalam RPJMD;
3. Sebagai pedoman/acuan perencanaan yang konsisten sesuai dengan kebutuhan daerah di bidang pertanian;
4. Menjamin konsistensi perencanaan teknis Dinas Pertanian dengan arahan strategis Visi dan Misi pasangan Bupati/Wakil Bupati sebagaimana dijabarkan di dalam RPJMD Kabupaten Minahasa;
5. Memudahkan penyusunan dan penyampaian laporan kinerja yang terukur, baik dalam bentuk Renja dan LKjIP Dinas Pertanian maupun sebagai bahan masukan dalam penyusunan Laporan Keterangan Pertanggungjawaban Kepala Daerah

1.4 Sistematika Penulisan

Rencana Strategis Dinas Pertanian Kabupaten Minahasa ini disusun dengan sistematika penulisan sebagai berikut :

BAB I. PENDAHULUAN
- 1.1. Latar Belakang
- 1.2. Landasan Hukum
- 1.3. Maksud dan Tujuan
- 1.4. Sistematika Penulisan

BAB II. GAMBARAN PELAYANAN PERANGKAT DAERAH
- 2.1. Tugas, Fungsi dan Struktur Organisasi Perangkat Daerah
- 2.2. Sumber Daya Perangkat Daerah
- 2.3. Kinerja Pelayanan Perangkat Daerah

2.4. Tantangan dan Peluang Pengembangan Pelayanan Perangkat Daerah

BAB III. PERMASALAHAN DAN ISU-ISU STRATEGIS PERANGKAT DAERAH

2.1. Identifikasi Permasalahan Berdasarkan Tugas dan Fungsi Pelayanan Perangkat Daerah

2.2. Telaahan Visi, Misi, dan Program Kepala Daerah dan Wakil Kepala Daerah Terpilih

2.3. Telahaan Renstra K/L dan Renstra Provinsi

2.4. Telahaan Rencana Tata Ruang Wilayah dan Kajian Lingkungan Hidup Strategis

BAB IV. TUJUAN DAN SASARAN

4.1. Tujuan dan Sasaran Jangka Menengah Perangkat Daerah

BAB V. STRATEGI DAN ARAH KEBIJAKAN

BAB VI. RENCANA PROGRAM DAN KEGIATAN SERTA PENDANAAN

BAB VII. KINERJA PENYELENGGARAAN BIDANG URUSAN

BAB VIII. PENUTUP

RENSTRA 2018-2023 PERTANIAN

BAB II GAMBARAN PELAYANAN PERANGKAT DAERAH

2.1. Tugas, Fungsi dan Struktur Organisasi Perangkat Daerah

2.1.1 Tugas dan Fungsi

Berdasarkan Peraturan Bupati Minahasa Nomor 65 Tahun 2016 tentang Kedudukan, Susunan Organisasi, Tugas dan Fungsi serta Tata Kerja Dinas Pertanian Pertanian Kabupaten Minahasa, Tugas Dinas Pertanian Kabupaten Minahasa yaitu membantu Bupati melaksanakan urusan pemerintahan yang menjadi kewenangan daerah dan tugas pembantuan di bidang pertanian.

Untuk melaksanakan Tugas tersebut, Dinas Pertanian Kabupaten Minahasa mempunyai Fungsi :

a. Perumusan kebijakan di bidang prasarana dan sarana, tanaman pangan, hortikultura, perkebunan, peternakan dan kesehatan hewan serta penyuluhan pertanian
b. Penyusunan programa penyuluhan pertanian
c. Pengembangan prasarana pertanian
d. Pengawasan mutu, peredaran dan pengendalian penyediaan benih tanaman, benih/bibit ternak dan hijauan pakan ternak
e. Pengawasan penggunaan sarana pertanian
f. Pembinaan produksi di bidang pertanian
g. Pengendalian dan penanggulangan hama penyakit tanaman dan penyakit hewan
h. Pengendalian dan penanggulangan bencana alam
i. Pembinaan pengolahan dan pemasaran hasil pertanian
j. Pelaksanaan penyuluhan pertanian
k. Pemberian izin usaha/rekomendasi teknis pertanian
l. Pemantauan dan evaluasi di bidang pertanian
m. Pelaksanaan administrasi Dinas Pertanian
n. Pelaksanaan fungsi lain yang diberikan oleh Bupati sesuai dengan tugas dan fungsinya

RENSTRA DINAS PERTANIAN

1. Kepala Dinas

Kepala Dinas mempunyai tugas :

a. Membantu Bupati dalam melaksanakan tugas dibidang pertanian;
b. Melaksanakan perumusan kebijakan di bidang prasarana dan sarana, tanaman pangan, hortikultura, perkebunan, peternakan dan kesehatan hewan serta penyuluhan pertanian
c. Melaksanakan penyusunan programa penyuluhan pertanian
d. Melaksanakan pengembangan prasarana pertanian
e. Melakukan pengawasan mutu, peredaran dan pengendalian penyediaan benih tanaman, benih/bibit ternak dan hijauan pakan ternak
f. Melakukan pengawasan penggunaan sarana pertanian
g. Melaksanakan pembinaan produksi di bidang pertanian
h. Melakukan pengendalian dan penanggulangan hama penyakit tanaman dan penyakit hewan
i. Melakukan pengendalian dan penanggulangan bencana alam
j. Melaksanakan pembinaan pengolahan dan pemasaran hasil pertanian
k. Melaksanakan penyuluhan pertanian
l. Memberi izin usaha/rekomendasi teknis pertanian
m. Melaksanakan pemantauan dan evaluasi di bidang pertanian
n. Melaksanakan reformasi birokrasi dan sistem pengendalian pemerintah (SPIP) dilingkungan Dinas Pertanian
o. Melaksanakan penilaian kinerja Pegawai di lingkungan Dinas Pertanian sesuai dengan tugas dan kewenangannya
p. Memberi saran dan pertimbangan kepada atasan yang berkaitan dengan tugas Kepala Dinas Pertanian
q. Melaporkan hasil pelaksanaan tugas kepada Bupati melalui Sekertaris Daerah sebagaipertanggungjawaban tugas sesuai ketentuan yang berlaku
r. Mengendalikan urusan administrasi Dinas Pertanian
s. Melaksanakan tugas kedinasan lainnya yang diberikan oleh Bupati

2. Sekretariatan

RENSTRA DISTAN 2018-2023

Sekretariatan mempunyai tugas menyelenggarakan koordinasi perencanaan, pengembangan dan pembinaan pegawai, pelayanan administrasi secara vertikal dan horisontal, pelaksanaan ketatausahaan dan tugas lain yang diberikan oleh Kepala Dinas.

Dalam melaksanakan tugas sekretariat menyelenggarakan fungsi:

a. Mengkoordinasikan penyusunan rencana strategis dan laporan kinerja dilingkungan Dinas Pertanian
b. Mengkoordinasikan pelaksanaan Reformasi Birokrasi dan Sistem Pengendalian Internal Pemerintah (SPIP) di lingkungan Dinas Pertanian
c. Mengkoordinasikan penyampaian Laporan Harta Kekayaan Penyelenggara Negara (LHKPN) dan Laporan Harta Kekayaan Aparatur Sipil Negara (LHKASN) di lingkungan Dinas Pertanian
d. Melaksanakan penilaian kinerja pegawai di lingkungan Sekretariat Dinas Pertanian sesuai dengan tugas dan kewenangannya
e. Memberikan saran dan pertimbangan kepada atasan yang berkaitan dengan tugas dan fungsi Sekretariat Dinas Pertanian
f. Melaporkan pelaksanaan tugas Sekretariat Dinas Pertanian kepada atasan.
g. Melaksanakan tugas kedinasan lainnya yang diberikan oleh Kepala Dinas

3. Bidang Prasarana dan Sarana Pertanian

Bidang Prasarana dan Sarana Pertanian mempunyai tugas melaksanakan penyusunan, pelaksanaan kebijakan, dan pemberian bimbingan teknis, serta pemantauan dan evaluasi di bidang prasarana dan sarana pertanian

Dalam melaksanakan tugas, bidang Prasarana dan Sarana Pertanian menyelenggarakan fungsi :

a. Penyusunan kebijakan di bidang prasarana dan sarana pertanian
b. Penyediaan dukungan infrastruktur pertanian

c. Pengembangan potensi dan pengelolaan lahan dan irigasi pertanian
d. Penyediaan, pengawasan, dan bimbingan penggunaan pupuk, pestisida, serta alat dan mesin pertanian
e. Pemberian bimbingan pembiayaan pertanian
f. Pemberian fasilitasi investasi pertanian
g. Pemantauan dan evaluasi di bidang sarana dan prasarana pertanian
h. Pelaksanaan tugas lain yang diberikan oleh Kepala Dinas sesuai dengan tugas dan fungsinya

4. Bidang Tanaman Pangan

Bidang Tanaman Pangan mempunyai tugas melaksanakan penyusunan, pelaksanaan kebijakan, dan pemberian bimbingan teknis, serta pemantauan dan evaluasi di Bidang Tanaman Pangan.

Dalam melaksanakan tugas Bidang Tanaman Pangan menyelenggarakan fungsi :

a. Penyusunan kebijakan perbenihan, produksi, perlindungan, pengolahan dan pemasaran hasil di bidang tanaman pangan
b. Penyusunan rencana kebutuhan dan penyediaan benih di bidang tanaman pangan
c. Pengawasan mutu dan peredaran benih di bidang tanaman pangan
d. Pemberian bimbingan penerapan peningkatan produksi di bidang tanaman pangan
e. Pengendalian dan penanggulangan hama penyakit, penanggulangan bencana alam, dan dampak perubahan iklim di bidang tanaman pangan
f. Pemberian bimbingan pascapanen, pengolahan dan pemasaran hasil di bidang tanaman pangan
g. Pemberian izin usaha/rekomendasi teknis di bidang tanaman pangan
h. Pemantauan dan evaluasi di bidang tanaman pangan
i. Pelaksanaan tugas lain yang diberikan oleh Kepala Dinas sesuai dengan tugas dan fungsinya

5. Bidang Hortikultura

Bidang Hortikultura mempunyai Tugas melaksanakan penyusunan, pelaksanaan kebijakan, pemberian bimbingan teknis dan pemantauan serta evaluasi di bidang Hortikultura.

Dalam melaksanakan tugas Bidang Hortikultura menyelenggarakan fungsi :

a. Penyusunan kebijakan perbenihan, produksi, perlindungan, pengolahan dan pemasaran hasil di bidang hortikultura
b. Penyusunan rencana kebutuhan dan penyediaan benih di bidang hortikultura;
c. Pengawasan mutu dan peredaran benih di bidang hortikultura;
d. Pemberian bimbingan penerapan peningkatan produksi di bidang hortikultura
e. Pengendalian dan penanggulangan hama penyakit, penanggulangan bencana alam, dan dampak perubahan iklim di bidang hortikultura
f. Pemberian bimbingan pascapanen, pengolahan dan pemasaran hasil di bidang hortikultura
g. Pemberian izin usaha/rekomendasi teknis di bidang hortikultura
h. Pemantauan dan evaluasi di bidang hortikultura
i. Pelaksanaan tugas lain yang diberikan oleh Kepala Dinas sesuai dengan tugas dan fungsinya

6. Bidang Perkebunan

Bidang Perkebunan mempunyai tugas malaksanakan penyusunan, pelaksanaan kebijakan, dan pemberian bimbingan teknis serta pemantauan dan evaluasi di bidang Perkebunan.

Dalam melaksanakan tugas Bidang Perkebunan menyelenggarakan fungsi:

a. Penyusunan kebijakan di bidang perbenihan, produksi, perlindungan, pengolahan dan pemasaran hasil perkebunan;
b. Penyusunan rencana kebutuhan dan penyediaan benih di bidang perkebunan
c. Pengawasan mutu dan peredaran benih di bidang perkebunan
d. Pemberian bimbingan penerapan peningkatan produksi di bidang perkebunan

e. Pengendalian dan penanggulangan hama penyakit, penanggulangan bencana alam, dan dampak perubahan iklim di bidang perkebunan
f. Penanggulangan gangguan usaha, dan pencegahan kebakaran di bidang perkebunan
g. Pemberian bimbingan pascapanen, pengolahan dan pemasaran hasil di bidang perkebunan
h. Pemberian izin usaha/rekomendasi teknis di bidang perkebunan
i. Pemantauan dan evaluasi di bidang perkebunan
j. Pelaksanaan tugas lain yang diberikan oleh Kepala Dinas sesuai dengan tugas dan fungsinya

7. Bidang Peternakan dan Kesehatan Hewan

Bidang Peternakan dan Kesehatan Hewan mempunyai tugas melaksanakan penyusunan, pelaksanaan kebijakan, dan pemberian bimbingan teknis, serta pemantauan dan evaluasi dibidang peternakan dan kesehatan hewan.

Dalam melaksanakan tugas Bidang Peternakan dan Kesehata Hewan menyelenggarakan fungsi :

a. Penyusunan kebijakan di bidang benih/bibit, produksi, peternakan dan kesehatan hewan, perlindungan serta pengolahan dan pemasaran hasil di bidang perternakan
b. Pengelolaan sumber daya genetik hewan
c. Pengendalian peredaran dan penyediaan benih/bibit ternak, pakan ternak, dan benih/bibit hijauan pakan ternak
d. Pemberian bimbingan penerapan peningkatan produksi ternak
e. Pengendalian penyakit hewan dan penjaminan kesehatan hewan
f. Pengawasan obat hewan
g. Pengawasan pemasukan dan pengeluaran hewan, dan produk hewan
h. Pengelolaan pelayanan jasa laboratorium dan jasa Medik Veteriner
i. Penerapan dan pengawasan persyaratan teknis kesehatan masyarakat veteriner dan kesejahteraan hewan

j. Pemberian izin/rekomendasi di bidang peternakan, kesehatan hewan dan kesehatan masyarakat veteriner
k. Pemberian bimbingan pascapanen, pengolahan dan pemasaran hasil di bidang peternakan
l. Pemantauan dan evaluasi di bidang peternakan dan kesehatan hewan
m. Pelaksanaan tugas lain yang diberikan oleh Kepala Dinas sesuai dengan tugas dan fungsinya

8. Bidang Penyuluhan Pertanian

Bidang Penyuluhan Pertanian mempunyai tugas, melaksanakan penyusunan kebijakan, programa dan pelaksanaan penyuluhan pertanian

Dalam melaksanakan tugas Bidang Penyuluhan Pertanian menyelenggarakan fungsi :

a. Penyusunan kebijakan dan programa penyuluhan pertanian
b. Pelaksanaan penyuluhan pertanian dan pengembangan mekanisme, tata kerja, dan metode penyuluhan pertanian
c. Pengumpulan, pengolahan, pengemasan, dan penyebaran materi penyuluhan bagi pelaku utama dan pelaku usaha
d. Pengelolaan kelembagaan dan ketenagaan
e. Pemberian fasilitasi penumbuhan dan pengembangan kelembagaan dan forum masyarakat bagi pelaku utama dan pelaku usaha
f. Peningkatan kapasitas penyuluh Pegawai Negeri Sipil, swadaya dan swasta
g. Pemantauan dan evaluasi di bidang penyuluhan pertanian
h. Pelaksanaan tugas lain yang diberikan oleh Kepala Dinas sesuai dengan tugas dan fungsinya

2.1.2 Struktur Organisasi

Berdasarkan Peraturan Bupati Minahasa Nomor 65 Tahun 2016, tentang Kedudukan, Susunan Organisasi, Tugas dan Fungsi serta Tata Kerja Dinas Pertanian Pertanian Kabupaten Minahasa, Struktur

Organisasi Dinas Pertanian Kabupaten Minahasa adalah sebagai berikut :

1. Kepala Dinas
2. Sekretariat Dinas, membawahi 3 (tiga) Sub Bagian yaitu :
   a. Sub Bagian Perencanaan dan Evaluasi
   b. Sub Bagian Keuangan dan Asset
   c. Sub Bagian Umum dan Kepegawaian
3. Bidang Prasarana dan Sarana, membawahi 3 (tiga) Seksi, yaitu :
   a. Seksi Lahan dan Irigasi
   b. Seksi Pupuk, Pestisida dan Alsintan
   c. Seksi Pembiayaan dan Investasi.
4. Bidang Tanaman Pangan, membawahi 3 (tiga) Seksi, yaitu :
   a. Seksi Perbenihan dan Perlindungan
   b. Seksi Produksi
   c. Seksi Pengolahan dan Pemasaran
5. Bidang Hortikultura, membawahi 3 (tiga) Seksi, yaitu :
   a. Seksi Perbenihan dan Perlindungan
   b. Seksi Produksi
   c. Seksi Pengolahan dan Pemasaran
6. Bidang Perkebunan, membawahi 3 (tiga) Seksi, yaitu :
   a. Seksi Perbenihan dan Perlindungan
   b. Seksi Produksi
   c. Seksi Pengolahan dan Pemasaran
7. Bidang Peternakan dan Kesehatan Hewan, membawahi 3 (tiga) Seksi, yaitu :
   a. Seksi Perbibitan danProduksi
   b. Seksi Kesehatan Hewan
   c. Seksi Kesmavet, Pengolahan dan Pemasaran
8. Bidang Penyuluhan, membawahi 3 (tiga) Seksi, yaitu :
   a. Seksi Kelembagaan
   b. Seksi Ketenagaan
   c. Seksi Metode dan Informasi
9. Unit Pelaksana Teknis Daerah (UPTD) Penyuluhan Pertanian pada 25 Kecamatan masing-masing dikoordinir 1 Kepala BPP
10. Kelompok Jabatan Fungsional, yaitu :
    a. KJF Penyuluh Pertanian

b. KJF Pengendali Organisme Penganggu Tumbuhan dan Pengawas Benih Tanaman
c. KJF Pengawas Bibit Ternak, Medik Veteriner, Paramedik Veteriner dan Pengawas Mutu Pakan
d. KJF Pengawas Mutu Hasil Pertanian, dan Analisa Pasar Hasil Pertanian

RENSTRA 2018-2023 PERTANIAN

Gambar 2. Bagan Struktur Organisasi Dinas Pertanian Kabupaten Minahasa

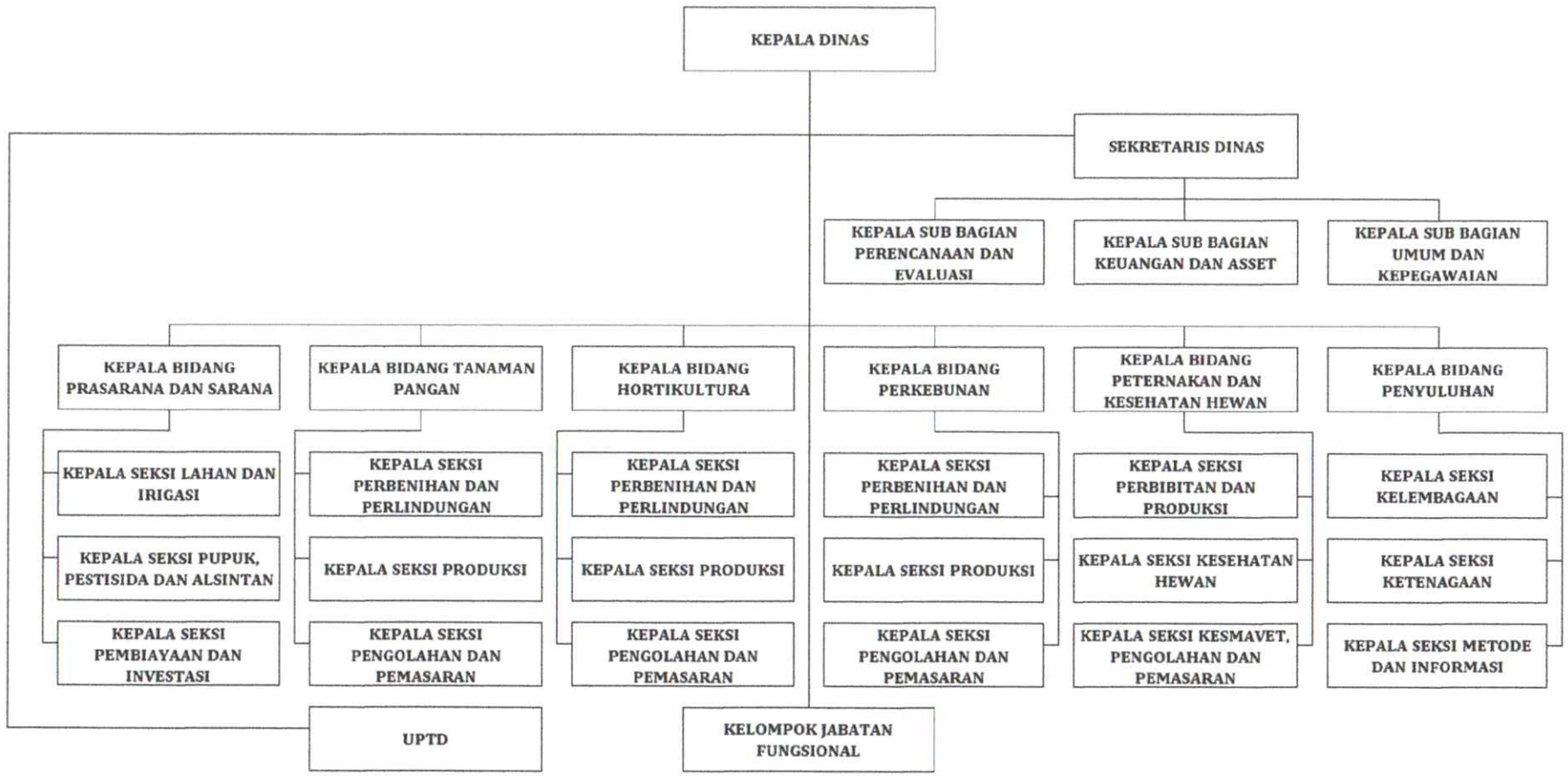

2.2. Sumber Daya Perangkat Daerah

Sumber Daya yang dimiliki Dinas Pertanian Kabupaten Minahasa dalam memberikan pelayanan antara lain Sumber Daya Manusia dan Sarana Prasarana.

2.2.1 Sumber Daya Manusia OPD

Sumber Daya Manusia Dinas Pertanian Kabupaten Minahasa berupa pegawai pada tahun 2018 sebanyak 175 orang. Dilihat dari susunan kepegawaian, terdiri dari 1 orang Pejabat Eselon II, 7 orang Pejabat Eselon III, dan 24 Pejabat Eselon IV. Perincian selengkapnya disajikan pada Tabel 2.1

Tabel 2.1
Data Keadaan Pegawai Dinas Pertanian Kabupaten Minahasa
Tahun 2018

No.	Klasifikasi Pegawai	Jumlah
1.	Berdasarkan Jabatan	
	- Eselon II.b	1 Orang
	- Eselon III.a	1 Orang
	- Eselon III.b	6 Orang
	- Eselon IV.a	18 Orang
2.	Berdasarkan Golongan	
	- Golongan IV	35 Orang
	- Golongan III	97 Orang
	- Golongan II	43 Orang
3.	Berdasarkan Jenjang Pendidikan	
	- S3	1 Orang
	- S2	1 Orang
	- S1	108 Orang
	- D3	1 Orang
	- SMA	64 Orang
4.	Berdasarkan Jenis Kelamin	
	- Laki-laki	74 Orang
	- Perempuan	101 Orang
5.	Tenaga Honorer	6 Orang

RENSTRA 2018-2023 PERTANIAN

2.2.2 Asset

Kondisi Asset Dinas Pertanian Kabupaten Minahasa Tahun 2018 disajikan dalam Tabel 2.2

Tabel 2.2
Asset Dinas Pertanian Kabupaten Minahasa Tahun 2018

No.	Jenis	Jumlah	Satuan
I.	Tanah		
	Tanah Bangunan Kantor Pemerintah	24	Bidang
II.	Peralatan dan Mesin		
	Alat-alat Besar	2	Unit
	Alat-alat Angkutan	37	Unit
	Alat Bengkel dan Alat Ukur	2	Buah
	Alat Pertanian	22	Unit
	Alat Kantor dan Rumah Tangga	177	Buah
	Alat Studio dan Alat Komunikasi	10	Buah
	Alat Laboratorium	27	Buah
III.	Gedung dan Bangunan		
	Gedung Kantor Permanen	19	Unit
	Gedung Kantor Semi Permanen	7	Unit
	Bangunan Gedung Kantor Lainnya	3	Unit
	Pagar	11	Unit
	Gudang Tertutup Permanen	6	Unit
	Bangunan Gudang Lainnya	1	Unit
	Bangunan Gedung Instalasi Lainnya	1	Unit
	Kandang Ternak Semi Permanen	1	Unit
	Bangunan Kandang Hewan/Ternak Lainnya	1	Unit
	Bangunan Gedung Tempat Kerja Lainnya	3	Unit
	Rumah Negara Gol. I Lainnya	3	Unit
IV.	Jalan Irigasi dan Jaringan		
	Jalan Khusus	17	Unit
	Jalan Khusus Lainnya	44	Unit
	Bangunan Pengambalian Irigasi Lainnya	9	Unit
	Bangunan Pelengkap Irigasi Lainnya	2	Unit
	Saluran Tersier	1	Unit
	Instalasi Air Tanah Dalam Lainnya	1	Unit
	Jaringan Sambungan dan Distribusi Lainnya	6	Unit
V.	Aset Tetap Lainnya		
	Buku dan Perpustakaan	4	Buah
	Barang Bercorak Kebudayaan	1	Buah
VI.	Kontruksi dalam Pengerjaan		
	Bangunan Pengambilan Irigasi Lainnya	1	Unit
VII.	Aset Lainnya	1	Paket

2.2.1. Sumber Daya Lainnya

Secara administratif Kabupaten Minahasa terdiri dari 25 Kecamatan, 223 Desa dan 47 Kelurahan. Luas Wilaya Kabupaten Minahasa 121.043 Ha dengan perincian penggunaan lahan pada tahun 2018 sebagai berikut :

a. Lahan Sawah : 7.574 Ha
b. Lahan Bukan Sawah : 113.469 Ha

2.3. Kinerja Pelayanan Perangkat Daerah

Kinerja Pelayanan Dinas Pertanian Kabupaten Minahasa dapat dilihat pada tabel 2.5 dan Tabel 2.6

RENSTRA 2018-2023 PERTANIAN

Tabel 2.5 ANGGARAN DAN REALISASI PENDANAAN PELAYANAN PERANGKAT DAERAH DINAS PERTANIAN KABUPATEN MINAHASA

Uraian		Anggaran pada Tahun ke-					Realisasi Anggaran pada Tahun ke-				
		1	2	3	4	5	1	2	3	4	5
1		2	3	4	5	6	7	8	9	10	11
1	Program Pelayanan Administrasi Perkantoran	339.664.000	219.740.000	363.356.750	363.356.750	592.919.000	324.264.501	213.362.164	338.884.444	338.884.444	564.237.939
2	Program Peningkatan Sarana dan Prasarana Aparatur	33.500.000	204.260.710	104.602.950	104.602.950	302.364.871	33.223.000	190.464.750	97.272.340	97.272.340	263.740.859
3	Program Peningkatan Disiplin Aparatur	62.500.000	-	-	-	61.800.000	62.423.000	-	-	-	61.793.000
4	Program Peningkatan Kapasitas Sumber Daya Aparatur		-	-	-	16.132.500	-	-			15.922.000
5	Program Peningkatan Pengembangan Sistem Pelaporan Capaian Kinerja dan Keuangan	-	7.150.000	-	-	-	-	6.070.000	-	-	
6	Program Peningkatan Kesejahteraan Petani	31.212.500	557.850.000	1.017.375.000	1.017.375.000	624.510.000	31.212.500	550.350.000	979.875.000	979.875.000	623.528.900
7	Program Peningkatan Ketahanan Pangan (Pertanian/ Perkebunan)	1.047.137.500	500.144.500	2.197.876.300	2.197.876.300	1.283.584.950	1.042.191.500	436.681.000	1.362.461.550	1.362.461.550	1.254.267.050
8	Program Peningkatan Pemasaran Hasil Produksi Pertanian/ Perkebunan	614.223.000	496.250.000	85.000.000	85.000.000	166.237.000	614.223.000	475.600.000	85.000.000	85.000.000	166.182.900
9	Program Peningkatan Penerapan Teknologi Pertanian/Perkebunan	-	-	-	-	261.205.000	-	-			251.005.000
10	Program Peningkatan Produksi Pertanian/Perkebunan	5.588.150.500	6.828.881.040	1.379.462.408	1.379.462.408	8.872.586.500	5.587.853.500	6.791.029.999	1.358.234.900	1.358.234.900	8.147.819.576
11	Program Pemberdayaan Penyuluh Pertanian/Perkebunan Lapangan	541.750.000	586.990.000	-	-	76.161.000	541.750.000	586.990.000	-	-	76.161.000
12	Program Pencegahan dan Penanggulangan Penyakit Ternak	460.000.000	606.222.000	55.919.000	55.919.000	162.088.000	457.842.000	604.024.100	55.848.500	55.848.500	160.903.000
13	Program Peningkatan Produksi Hasil Peternakan	35.212.500	116.305.750	303.043.262	303.043.262	165.000.000	35.212.500	115.660.050	302.287.200	302.287.200	163.427.600

RENSTRA DINAS PERTANIAN

Tabel 2.6. PENCAPAIAN KINERJA PELAYANAN PERANGKAT DAERAH DINAS PERTANIAN

No	Indikator Kinerja sesuai Tugas dan Fungsi Perangkat Daerah	Target IKK	Target Renstra Perangkat Daerah Tahun ke					Realisasi Capaian Tahun ke-					Rasio Capaian pada Tahun ke-				
			1	2	3	4	5	1	2	3	4	5	1	2	3	4	5
1		3	4	5	6	7	8	9	10	11	12	13	14	15	16	17	18
1	Peningkatan Produksi/	Meningkatnya Produksi/Produktivitas															
	Produktivitas Tanaman Pangan	Tanaman Pangan															
		1. Padi Sawah															
		- Produksi (Ton)	84.973	85.823	86.680	87.547	88.421	71.732	91.920	81.071	91.813	91.465	- 15,58	7,10	- 6,47	4,87	3,44
		- Produktivitas (Ku/Ha)	53	54	55	55	56	55	59	59	56	58	3,40	9,28	7,66	1,00	3,30
		2. Padi Ladang															
		- Produksi (Ton)	3.794	3.832	3.870	3.909	3.948	4.701	2.070	152	404	11.060	23,92	- 45,98	- 96,07	- 89,66	180,13
		- Produktivitas (Ku/Ha)	26	27	27	27	28	28	28	28	28	22	4,36	4,81	2,44	1,55	- 20,93
		3. Jagung															
		- Produksi (Ton)	110.090	111.191	112.303	113.426	114.560	66.085	71.683	124.538	247.675	251.120	- 39,97	- 35,53	10,89	118,36	119,20
		- Produktivitas (Ku/Ha)	38	39	39	40	40	40	44	43	42	45	3,69	14,45	10,59	6,45	13,82
		4. Kacang Tanah															
		- Produksi (Ton)	2.091	2.112	2.133	2.154	2.176	1.605	970	996	841	419	- 23,23	- 54,07	- 53,31	- 60,96	- 80,72
		- Produktivitas (Ku/Ha)	38	39	39	40	40	14	14	14	14	14	- 62,85	- 63,27	- 63,62	- 63,91	- 63,99
		5. Ubi Jalar															
		- Produksi (Ton)	5.753	5.811	5.869	5.928	5.987	3.226	3.198	3.062	4.327	1.587	- 43,92	- 44,96	- 47,83	- 27,00	- 73,49
		- Produktivitas (Ku/Ha)	147	148	150	151	153	145	145	145	145	139	- 0,98	- 1,93	- 3,06	- 3,97	- 8,84
		6. Kedelai															
		- Produksi (Ton)	371	375	379	383	387	817	1.479	3.981	657	15.309	120,41	294,71	951,09	71,63	3.857,61

		- Produktivitas (Ku/Ha)	13	13	13	13	13	13	14	14	14	14	- 0,17	9,91	7,72	7,14	7,19
2	Peningkatan Produksi/	Meningkatnya Produksi/Produktivitas															
	Produktivitas Hortikultura	Hortikultura															
		1. Bawang Merah															
		- Produksi (Ton)	4.432	4.476	4.524	4.569	4.615	1.875	1.967	2.556	2.644	2.690	- 57,69	- 56,06	- 43,50	- 42,13	- 41,71
		- Produktivitas (Ton/Ha)	9	9	9	9	9	8	8	8	9	9	- 1,34	- 2,27	- 3,29	3,79	2,73
		2. Cabe Rawit															
		- Produksi (Ton)	1.519	1.534	1.549	1.564	1.580	1.710	2.156	2.271	2.127	1.997	12,57	40,53	46,58	35,95	26,42
		- Produktivitas (Ton/Ha)	4	4	5	5	5	4	5	5	5	4	- 7,07	10,83	9,84	8,87	- 4,02
		3. Tomat															
		- Produksi (Ton)	5.419	5.473	5.528	5.583	5.639	4.265	4.276	4.348	4.142	4.286	- 21,29	- 21,87	- 21,34	- 25,81	- 23,99
		- Produktivitas (Ton/Ha)	11	11	11	11	11	11	10	10	10	10	2,40	- 3,78	- 4,77	- 5,74	- 6,68
		4. Kacang Merah															
		- Produksi (Ton)	3.218	3.250	3.283	3.316	3.349	2.258	1.350	1.465	731	836	- 29,83	- 58,46	- 55,37	- 77,95	- 75,04
		- Produktivitas (Ton/Ha)	5	5	5	6	6	6	4	4	4	4	9,64	- 31,47	- 32,10	- 32,72	- 27,40
3	Peningkatan Produksi/ Produktivitas	Meningkatnya Produksi/Produktivitas															
	Perkebunan	Perkebunan															
		1. Kelapa															
		- Produksi (Ton)	18.814	19.002	19.192	19.384	19.578	19.581	19.242	21.348	21.348	20.382	4,07	1,26	11,23	10,13	4,11
		- Produktivitas (Kg/Ha)	1.389	1.403	1.417	1.431	1.445	1.378	1.369	1.500	1.500	1.497	- 0,80	- 2,38	5,82	4,78	3,56
		2. Cengkeh															
		- Produksi (Ton)	15.591	15.747	15.904	16.063	16.224	4.190	8.013	5.008	4	1.722	- 73,13	- 49,12	- 68,51	- 99,98	- 89,39
		- Produktivitas (Kg/Ha)	999	1.009	1.019	1.029	1.039	262	523	338	0,25	117	- 73,80	- 48,15	- 66,79	- 99,98	- 88,74
		3. Pala															
		- Produksi (Ton)	41	42	42	43	43	58	58	62	64	36	39,88	37,87	47,93	49,75	- 16,96

		- Produktivitas (Kg/Ha)	192	194	196	198	200	267	262	270	276	155	39,39	35,13	37,72	39,37	- 22,74
4	Peningkatan Produksi Daging	Meningkatnya Produksi Daging Ternak															
		1. Sapi Potong															
		- Produksi (Kg)	378.294	389.643	409.125	421.399	442.469	116.190	116.774	117.361	118.547	118.666	- 69,29	- 70,03	- 71,31	- 71,87	- 73,18
		2. Babi															
		- Produksi (Kg)	3.358.178	3.693.995	3.878.695	4.072.630	4.279.261	256.914	259.510	262.132	264.780	267.445	- 92,35	- 92,97	- 93,24	- 93,50	- 93,75
		3. Itik															
		- Produksi (Kg)	20.256	22.281	23.395	24.565	25.793	2.780	2.809	2.838	2.867	2.896	- 86,28	- 87,39	- 87,87	- 88,33	- 88,77

RENSTRA 2018-2023 PERTANIAN

2.4. Tantangan dan Peluang Pengembangan Pelayanan Perangkat Daerah

Tantangan yang dihadapi oleh Dinas Pertanian Kabupaten Minahasa dalam hal pengembangan pelayanan adalah sebagai berikut :

a. Adanya ahli fungsi lahan pertanian dan konversi lahan produktif
b. Pemilikan lahan usaha tani relatif sempit
c. Posisi tawar produk pertanian lemah
d. Biaya produksi usahatani oleh petani masih tinggi
e. Terbatasnya pengetahuan, kemampuan dan permodalan tani
f. Adanya ancaman serangan hama dan penyakit serta bencana alam dan ketidakpastian iklim
g. Degradasi sumber daya lahan dan air
h. Berkembangnya pasar bebas

Adapun peluang dalam pengembangan pelayanan adalah sebagai berikut :

a. Dukungan potensi sumber daya alam
b. Dukungan infrastrukur dan sarana prasarana
c. Terbentuknya kelembagaan/organisasi pendukung dan pelaksana kegiatan pertanian
d. Tersedianya IPTEK pertanian terapan spesifikasi lokalita
e. Peluang pasar yang masih terbuka
f. Partisipasi aktif steakholders

RENSTRA DISTAN PERTANIAN

BAB III PERMASALAHAN DAN ISU-ISU STRATEGIS PERANGKAT DAERAH

3.1. Identifikasi Permasalahan Berdasarkan Tugas dan Fungsi Pelayanan Perangkat Daerah

Identifikasi permasalahan berdasarkan tugas dan fungsi pelayanan dari Dinas Pertanian Kabupaten Minahasa beserta faktor-faktor yang mempengaruhinya adalah sebagai berikut :

Tabel 3.1
Pemetaan Permasalahan untuk Penentuan Prioritas dan Sasaran

No.	Masalah Pokok	Masalah	Akar Masalah
(1)	(2)	(3)	(4)
1.	Terjadinya alih fungsi lahan pertanian	Pembinaan tentang Pelestarian Lahan Pertanian	Belum adanya Perda LP2B
		Pembangunan Sektor Jasa, Industri dan Pemukiman	Alih fungsi lahan berakibat berkurangnya lahan dan mejadi salah satu penyebab penurunan produksi pertanian
2.	Infrastuktur pertanian yang belum memadai	Terjadinya kerusakan infrastruktur pertanian	Keterbatasan dukungan dana untuk pembangunan dan pemeliharaan
		Swadaya masyarakt dalam pembangunan infrastruktur perlu ditingkatkan	Kondisi infrastruktur yang belum memadai menyebabkan peningkatan biaya produksi dan inefisiensi usaha tani
3.	Sarana Pertanian yang belum memadai	Fasilitas penyediaan sarana pertanian	Keterbatasan dukungan dana untuk pengadaan sarana pertanian
			Keterbatasan sarana menyebabkan penerapan teknologi belum sesuai rekomendasi
4.	Belum optimalnya fungsi kelembagaan petani	Pembinaan dan Pendampingan Kelompok Tani yang ada belum optimal	Kurang optimalnya fungsi kelembagaan yang ada menyebabkan pelaksanaan kegiatan dengan kelompok tani tidak sesuai dengan target

5.	Rendahnya akses permodalan	Sosialisasi kredit program	Rendahnya akses permodalan menyebabkan kurangnya ketersediaan modal usaha tani
		Fasilitasi kemitraan belum dimanfaatkan secara optimal oleh petani/kelompok tani	

3.2. Telahaan Visi, Misi, dan Program Kepala Daerah dan Wakil Kepala Daerah Terpilih

Visi, Misi, dan Program Kepala Daerah dan Wakil Kepala Daerah terpilih yaitu Bapak Royke Octavian Roring sebagai Bupati dan Bapak Robby Dondokambey sebagai Wakil Bupati Kabupaten Minahasa periode 2018-2023 dijabarkan dalam Dokumen Rencana Pembangunan Jangka Menengah Daerah (RPJMD) Kabupaten Minahasa Tahun 2018-2023, dimana RPJMD tersebut telah ditetapkan Visi dan Misi Pemerintah Kabupaten Minahasa sebagai berikut :

VISI : **"MINAHASA MAJU DALAM EKONOMI DAN BUDAYA, BERDAULAT, ADIL DAN SEJAHTERA"**

Misi 1 : Meningkatkan Pembangunan Sumberdaya Manusia yang Berbudaya dan Berdaya Saing

Misi 2 : ***Mewujudkan Kemandirian Ekonomi dengan mendorong Sektor Pertanian, Perikanan dan Pariwisata***

Misi 3 : Mewujudkan Pengembangan Kewilayahan dengan Prinsip Pembangunan Berkelanjutan

Misi 4 : Meningkatkan Pemerataan Kesejahteraan Masyarakat yang Berkeadilan

Misi 5 : Memantapkan Manajemen Birokrasi yang Profesional melalui Tata Kelola Pemerintahan yang baik

Dari penjabaran Visi dan Misi tersebut peran Dinas Pertanian Kabupaten Minahasa adalah mendukung dan menyesuaikan pada Misi 2. Dukungan untuk menyesuaikan Misi 2 dilaksanakan melalui Program dan Kegiatan pada Urusan Pertanian.

3.3. Telahaan Renstra Kementerian Pertanian

1. Visi Kementerian Pertanian

Visi Kementerian Pertanian Tahun 2015 – 2019 adalah "Terwujudnya Sistem Pertanian-Bioindustri Berkelanjutan Yang Menghasilkan Beragam Pangan Sehat dan Produk Bernilai Tambah Tinggi Berbasis Sumberdaya Lokal Untuk Kedaulatan Pangan dan Kesejahteraan Petani".

Penjelasan pokok-pokok visi tersebut diatas adalah sebagai berikut :

Kalimat "Sistem Pertanian-Bioindustri" bermakna menyediakan bahan baku industri dengan meningkatkan pemanfaatan biomassa sebagai bagian upaya meningkatkan manfaat dan diversifikasi produk turunan.

Kalimat "Berkelanjutan" bermakna melanjutkan kebijakan, program dan kegiatan utama dari rencana strategis sebelumnya.

Kalimat "Beragam" bermakna mengoptimalkan pemanfaatan keanekaragaman sumberdaya dan mengoptimalkan sumberdaya

Kalimat "Pangan Sehat" bermakna menyediakan produk yang aman, sehat dan halal

Kalimat "Produk Bernilai Tambah Tinggi" bermakna menciptakan produk pertanian yang mensejahterakan pelaku/petani, mendorong dihasilkannya aneka produk segar, produk olahan, produk turunan, produk samping, produk iutan dan limbah.

Kalimat "Sumberdaya Lokal" bermakna mengoptimalkan pemanfaatan keunggulan kompetitif dan komparatif wilayah dan komoditas, meningkatkan efisiensi.

Kalimat "Kedaulatan Pangan" bermakna Hak negara dan bangsa yang secara mandiri menentukan kebijakan pangan yang menjamin hak atas pangan bagi rakyat dan yang memberikan hak bagi masyarakat untuk menentukan sistem pangan yang sesuai dengan potensi sumber daya lokal

Kalimat "Kesejahteraan Petani" bermakna petani dan keluarganya hidup layak dari lahan dan usaha yang digelutinya.

2. Misi Kementerian Pertanian

a. Mewujudkan Kedaulatan Pangan
b. Mewujudkan Sistem Pertanian Bioindustri Berkelanjutan
c. Mewujudkan Kesejahteraan Petani
d. Mewujudkan Reformasi Birokrasi

3.4. Telahaan Rencana Tata Ruang Wilayah dan Kajian Lingkungan Hidup Strategis

Dengan memperhatikan Rencana Tata Ruang Wilayah dan Kajian Lingkungan Hidup Strategis maka dikemukakan beberapa faktor penghambat dan pendorong yaitu :

1. Faktor Penghambat antara lain meliputi RTRW Kabupaten Minahasa belum ditetapkan Perlindungan Lahan-lahan pertanian yang berkelanjutan dan Rencana Detail Tata Ruang Wilayah sehingga mengakibatkan terjadinya alih fungsi lahan pertanian ke peruntukan sektor lain terutama lahan – lahan sawah produktif yang sangat mendukung program swasembada beras
2. Faktor Pendorong antara lain meliputi adanya komitmen pemerintah Kabupaten untuk segera ditetapkannya RTRW Kabupaten sehingga mempercepat investor di bidang pertanian datang di Kabupaten Minahasa. Disamping itu perlu ditetapkan RDTRW yang sangat mendukung penetapan pengwilayahan komoditi pertanian di wilayah kecamatan.

3.5 Penentuan Isu-isu Strategis

Kondisi atau hal yang harus diperhatikan dan dikedepankan dalam menyusun perencanaan pembangunan pertanian untuk 5 tahun yang akan datang, yang apabila tidak diantisipasi akan menimbulkan kerugian yang lebih besar atau sebaliknya dalam hal tidak dimanfaatkan akan menghilangkan peluang untuk meningkatkan kesejahteraan masyarakat dalam jangka panjang.

Dengan memperhatikan analisis lingkungan eksternal dan internal, maka isu strategis yang mempengaruhi pembangunan pertanian untuk 5 (lima) tahun mendatang adalah sebagai berikut :

1. Keterbatasan dan penurunan kapasitas sumber daya pertanian
2. Alih fungsi lahan tidak dapat dikendalikan
3. Alih teknologi pertanian masih lambat
4. Lemahnya kelembagaan petani

5. Sektor pertanian kurang diminati oleh generasi muda
6. Perananan institusi dan lembaga pemasaran masih rendah
7. Penanganan konservasi tanah dan air masih kurang diperhatikan

Sementara untuk sektor Penyuluhan isu-isu strategis yang mengacu pada kebijakan dan strategi untuk mencapai visi dan misi adalah :

1. Penataan dan penguatan kelembagaan penyuluhan dan kelembagaan petani mulai dari tingkat desa sampai pusat
2. Pengembangan program dan sistem informasi penyuluhan pertanian yang mendukung empat sukses pembangunan pertanian serta antisipasi perubahan iklim dan kelestarian lingkungan hidup
3. Penataan serta peningkatan jumlah dan kompetensi penyuluh pertanian melalui optimalisasi peran penyuluh PNS, penyuluh swadaya, dan penyuluh swasta
4. Penataan dan pengembangan usaha tani yang mandiri dan berdaya saing
5. Peningkatan jumlah dan kompetensi ketenagaan pelatihan pertanian yang profesional dan kredibel
6. Peningkatan jumlah dan mutu sarana dan prasarana kelembagaan pelatihan pertanian
7. Akreditasi kelembagaan pelatihan pertanian pemerintah dan pelatihan petani (P4S)
8. Penumbuh kembangan wirausahawan muda di bidang pertanian

RENSTRA 2018-2023 PERTANIAN

BAB IV TUJUAN DAN SASARAN

4.1. Tujuan dan Sasaran Jangka Menengah Perangkat Daerah

Untuk mendukung Visi : "Minahasa Maju dalam Ekonomi dan Budaya, Berdaulat, Adil dan Sejahtera", yang dijabarkan dalam Misi ke 2 yaitu : Mewujudkan Kemandirian Ekonomi dengan mendorong Sektor Pertanian, Perikanan dan Pariwisata, dan Misi ke 4 yaitu : Meningkatkan Pemerataan Kesejahteraan Masyarakat Yang Berkeadilan, maka tujuan yang ditetapkan dalam RPJMD Kabupaten Minahasa Tahun 2018-2023 adalah Meningkatkan Pertumbuhan Ekonomi dan Meningkatkan kesejahteraan masyarakat yang berkeadilan

Mengacu pada Misi yang telah ditetapkan, maka Tujuan dan Sasaran Dinas Pertanian Kabupaten Minahasa yang hendak dicapai dari pelaksanaan Pembangunan Pertanian pada Tahun 2023 adalah sebagai berikut :

TUJUAN :

TERWUJUDNYA PENINGKATAN PERTUMBUHAN PEMBANGUNAN PERTANIAN

INDIKATOR TUJUAN :

PERTUMBUHAN PDRB SEKTOR PERTANIAN/PERKEBUNAN

SASARAN :

MENINGKATNYA PRODUKSI KOMODITAS PERTANIAN

INDIKATOR SASARAN :

1. Tercapainya Produksi Padi Sawah sebesar 24.000 Ton
2. Tercapainya Produksi Jagung sebesar 140.000 Ton
3. Tercapainya Produksi Bawang Merah sebesar 3.960 Ton
4. Tercapainya Produksi Cabe Besar sebesar 957 Ton
5. Tercapainya Produksi Cabe Rawit sebesar 2.152 Ton
6. Tercapainya Produksi Tomat sebesar 4.589 Ton
7. Tercapainya Produksi Kelapa sebesar 15.600 Ton
8. Tercapainya Produksi Cengkih sebesar 11.900 Ton
9. Tercapainya Produksi Sapi Potong sebesar 397.653 Kg
10. Tercapainya Produksi Babi sebesar 4.393.389 Kg

RENSTRA 2018-2023 PERTANIAN

Tabel 4.1. Tujuan dan Sasaran Jangka Menengah Pelayanan Dinas Pertanian Kabupaten Minahasa Tahun 2018-2023

NO.	TUJUAN	SASARAN	INDIKATOR TUJUAN/SASARAN	TARGET KINERJA TUJUAN/SASARAN PADA TAHUN KE-				
				1	2	3	4	5
				2019	2020	2021	2022	2023
1.	Terwujudnya Peningkatan Pertumbuhan Pembangunan Petanian		Pertumbuhan PDRB sektor Pertanian/Perkebunan	18,75%	18,80%	18,85%	18,90%	18,95%
		Meningkatnya Produksi Komoditas Pertanian	1. Produksi Padi Sawah (Ton)	17.000	18.000	20.000	22.000	24.000
			2. Produksi Jagung (Ton)	90.000	100.000	110.000	120.000	140.000
			3. Produksi Bawang Merah (Ton)	3.000	3.255	3.520	3.738	3.960
			4. Produksi Cabe Besar (Ton)	786	828	870	914	957
			5. Produksi Cabe Rawit (Ton)	2.029	2.061	2.092	2.124	2.152
			6. Produksi Tomat (Ton)	4.347	4.407	4.468	4.528	4.589
			7. Produksi Kelapa (Ton)	13.200,00	13.800,00	14.400,00	15.000,00	15.600,00
			8. Produksi Cengkih (Ton)	10.200,00	10.200,00	10.625,00	11.050,00	11.900,00
			9. Produksi Sapi Potong (Kg)	368.733	375.963	383.193	390.423	397.653
			10. Produksi Babi (Kg)	4.073.870	4.153.750	4.233.629	4.313.509	4.393.389

RENSTRA 2018-2023 DINAS PERTANIAN

BAB V. STRATEGI DAN ARAH KEBIJAKAN

Strategi dan Kebijakan yang digunakan untuk mencapai Tujuan OPD Dinas Pertanian Kabupaten Minahasa disajikan pada Tabel 5.1.

Tabel 5.1.
Tujuan, Sasaran, Strategi dan Kebijakan
Dinas Pertanian Kabupaten Minahasa

Visi : Minahasa Maju dalam Ekonomi dan Budaya, Berdaulat, Adil dan Sejahtera

Misi 2 : Mewujudkan Kemandirian Ekonomi dengan mendorong Sektor Pertanian, Perikanan dan Pariwisata

Tujuan	Sasaran	Strategi	Arah Kebijakan
Terwujudnya Peningkatan Produksi Komoditas Pertanian	Meningkatnya Produksi Komoditas Pertanian	Peningkatan Penerapan Teknologi Budidaya, Panen, Pasca Panen dan Pengolahan Komoditas Pertanian	Fasilitasi Ketersediaan Teknologi Budidaya, Sarana Prasarana dan Permodalan Usaha Budidaya, Panen dan Pasca Panen

Secara Rinci Strategi dan Kebijakan Pembangunan Pertanian di Kabupaten Minahasa untuk mencapai sasaran pada Misi ke-2 adalah sebagai berikut :

a. Strategi
   1. Revitalisasi Pertanian, Perkebunan Dan Hortikultura Rakyat
   2. Peningkatan Kualitas Infrastruktur Pertanian, Peternakan, Perkebunan serta Sarana dan Prasarana Industri
   3. Optimalisasi Kapasitas dan Kontinuitas Produksi Pertanian
   4. Penyediaan Sumber Permodalan dan Pengembangan Fasilitasi Kredit Yang Murah, Mudah dan Aksesibel
   5. Akselerasi Ekspor Untuk Komoditas-Komoditas Unggulan Serta Komoditas Prospektif

b. Arah Kebijakan

1. Memberikan Stimulan Usaha Bagi Petani, Pekebun, Nelayan Melalui Pembangunan Kawasan Agropolitan yang Berkualitas dan Berdaya Saing
2. Menjaga stabilitas harga produksi /input pertanian, peternakan. perkebunan
3. Meningkatkan Pembangunan Infrastruktur Pertanian, Perkebunan Berupa Jalan dan Irigasi
4. Mendorong Alih Teknologi Dan Penguasaan Ilmu Pengetahuan Para Petani,
5. Pemberian Bantuan Bibit/Benih, Pupuk, Alat Dan Mesin Pertanian
6. Penguatan Kemitraan Antara Petani/Pekebun dengan Pelaku/Pengusaha Pengolahan Dan Pemasaran Untuk Konsumsi Lokal Dan Orientasi Ekspor

RENSTRA 2018-2023 PERTANIAN

BAB VI. RENCANA PROGRAM DAN KEGIATAN SERTA PENDANAAN

Rencana Program dan Kegiatan disusun mengacu pada Program yang tertuang dalam RPJMD Kabupaten Minahasa Tahun 2018-2023, dengan uraian sebagai berikut :

Strategi : Peningkatan Produksi Pertanian

Kebijakan : Memfasilitasi ketersediaan Sarana dan Prasarana Pertanian

Program :
1. Program Peningkatan Kesejahteraan Petani
2. Program Peningkatan Pemasaran Hasil Produksi Pertanian/Perkebunan
3. Program Peningkatan Produksi Pertanian/Perkebunan
4. Program Pemberdayaan Penyuluh Pertanian/Perkebunan Lapangan
5. Program Pencegahan dan Penanggulangan Penyakit Ternak
6. Program Peningkatan Produksi Hasil Peternakan

Penjabaran Pelaksanaan Program

1. Program Peningkatan Kesejahteraan Petani
   Kegiatan :
   a. Peningkatan Kemampuan Lembaga Petani
   b. Rembug Kontak Tani Nelayan Andalan
2. Program Peningkatan Pemasaran Hasil Produksi Pertanian/Perkebunan
   Kegiatan :
   a. Promosi atas hasil produksi pertanian/perkebunan unggulan daerah
3. Program Peningkatan Produksi Pertanian/Perkebunan
   Kegiatan :
   a. Penyediaan sarana produksi pertanian/perkebunan
   b. Monitoring, Evaluasi dan Pelaporan
   c. Pembangunan Irigasi Air Tanah Dangkal/Dalam
   d. Pembangunan Jalan Usaha Tani
   e. Pengawasan Peredaran Pupuk dan Pestisida
   f. Pembangunan Jalan Pertanian Kawasan Lengkoan
   g. Pembangunan Embung
   h. Pembangunan Pintu Air
   i. Pembangunan Long Storage
   j. Pengadaan Alat Pengolah Pupuk Organik (APPO)
4. Program Pemberdayaan Penyuluh Pertanian/Perkebunan Lapangan
   Kegiatan :
   a. Peningkatan kesejahteraan tenaga penyuluh pertanian/perkebunan
   b. Penyuluhan dan Pendampingan bagi pertanian/perkebunan

5. Program Pencegahan dan Penanggulangan Penyakit Ternak

   Kegiatan :

   a. Pemeliharaan kesehatan dan pencegahan penyakit menular ternak

6. Program Peningkatan Produksi Hasil Peternakan

   Kegiatan :

   a. Penyediaan Prasarana dan Sarana Peningkatan Produksi Peternakan

RENSTRA 2018-2023 PERTANIAN

Tabel 6.1. Rencana Program, Kegiatan dan Pendanaan Perangkat Daerah Dinas Pertanian Kabupaten Minahasa

Tujuan : Terwujudnya Peningkatan Produksi Komoditas Pertanian

Sasaran : Meningkatnya Produksi Komoditas Pertanian

Kode				Program dan Kegiatan	Indikator Kinerja Tujuan, Sasaran, Program (Outcome) dan Kegiatan (Output)	Data Capaian pada Tahun Awal Perencanaan (Tahun 2018)	Target Kinerja Program dan Kerangka Pendanaan												Lokasi
							Tahun 2019		Tahun 2020		Tahun 2021		Tahun 2022		Tahun 2023		Kondisi Kinerja pada akhir Periode Renstra Perangkat Daerah		
							Target	Rp	Target	Rp	Target	Rp	Target	Rp	Target	Rp	Target	Rp	
3				4	5	6	7	8	9	10	11	12	13	14	15	16	17	18	20
3	**3**	**01**		**Program Pelayanan Administrasi Perkantoran**	**Persentase pengelolaan keuangan barang asset dan kepegawaian yang di dukung administrasi yang baik**	**97%**	**98%**	**460.106.400**	**98%**	**512.569.500**	**98%**	**448.000.000**	**98%**	**501.760.000**	**98%**	**561.971.200**	**98%**	**2.484.407.100**	
3	3	01	01	Penyediaan pelayanan administrasi perkantoran	Jumlah Bulan Operasional penyediaan Pelayanan Administrasi Perkantoran	12 Bulan	12 Bulan	460.106.400	12 Bulan	512.569.500	12 Bulan	448.000.000	12 Bulan	501.760.000	12 Bulan	561.971.200	12 Bulan	2.484.407.100	Dinas Pertanian
3	**3**	**02**		**Program Peningkatan Sarana dan Prasarana Aparatur**	**Persentase Ketersediaan Prasarana Sarana Aparatur sesuai Rencana Kebutuhan Barang Milik (RKBM)**	**80%**	**90%**	**1.311.362.306**	**90%**	**1.907.315.000**	**92%**	**1.770.428.531**	**92%**	**1.982.879.955**	**95%**	**2.220.825.550**	**95%**	**9.192.811.342**	
3	3	02	05	Pengadaan Kendaraan Dinas/Operasional	Jumlah Kendaraan Dinas yang diadakan	-	1 Unit	420.000.000	-	-	-	-	-	-	-	-	1 Unit	420.000.000	Dinas Pertanian
3	3	02	09	Pengadaan Peralatan dan Perlengkapan Gedung Kantor	Jumlah Peralatan dan Perlengkapan Gedung Kantor yang diadakan	1 Paket	1 Paket	41.500.000	1 Paket	87.500.000	1 Paket	44.800.000	1 Paket	50.176.000	1 Paket	56.197.120	5 Paket	280.173.120	Dinas Pertanian
3	3	02	22	Pemeliharaan Rutin/berkala Gedung Kantor	Jumlah Gedung Kantor yang dipelihara	-	1 Gedung	25.056.000	1 Gedung	20.000.000	1 Gedung	33.600.000	1 Gedung	37.632.000	1 Gedung	42.147.840	1 Gedung	158.435.840	Dinas Pertanian

3	3	02	24	Pemeliharaan rutin/berkala kendaraan dinas/operasional	Jumlah Kendaraan Dinas yang dipelihara	1 Unit Kendaraan Roda Empat	1 Unit Kendaraan Roda Empat	60.000.000	1 Unit Kendaraan Roda Empat	19.915.000	1 Unit Kendaraan Roda Empat	67.200.000	1 Unit Kendaraan Roda Empat	75.264.000	1 Unit Kendaraan Roda Empat	84.295.680	1 Unit Kendaraan Roda Empat	306.674.680	Dinas Pertanian
3	3	02	42	Rehabilitasi sedang/berat gedung kantor	Jumlah Gedung Kantor yang direhabilitasi	-	-	-	1 Unit	30.000.000	1 Unit	24.828.531	1 Unit	27.807.955	1 Unit	31.144.910	1 Unit	113.781.396	Dinas Pertanian
3	3	02	...	Perbaikan Kantor BPP dan Penyediaan Sarana Penunjang	Jumalh Gedung BPP yang direhab beserta penyediaan sarana pendukung	1 BPP	3 Gedung	764.806.306	3 Gedung	1.749.900.000	4 Gedung	1.600.000.000	4 Gedung	1.792.000.000	4 Gedung	2.007.040.000	18 BPP	7.913.746.306	Dinas Pertanian
3	**3**	**03**		**Program peningkatan disiplin aparatur**	**Persentase Kehadiran Pegawai sesuai Jam Kerja**	**> 95 %**	**> 95 %**	**178.000.000**	**> 95 %**	**71.600.000**	**> 95 %**	**203.840.000**	**> 95 %**	**228.300.800**	**> 95 %**	**255.696.896**	**> 95 %**	**937.437.696**	
					Persentase Kehadiran Pegawai pada Kegiatan Khusus serta Hari-hari Tertentu	**> 95 %**	**> 95 %**		**> 95 %**		**> 95 %**		**> 95 %**		**> 95 %**		**> 95 %**		
3	3	03	02	Pengadaan pakaian dinas beserta perlengkapannya	Jumlah Pakaian PDH yang diadakan	-	-	-	-	-	182 Orang	101.920.000	-	-	182 Orang	127.848.448	182 Orang	229.768.448	Dinas Pertanian
3	3				Jumlah Pakaian Putih yang diadakan	-	-	-	-	-	182 Orang	101.920.000	-	-	182 Orang	127.848.448	182 Orang	229.768.448	Dinas Pertanian
3	3	03	05	Pengadaan pakaian khusus hari-hari tertentu	Jumlah Pakaian Batik yang diadakan	-	178 Orang	89.000.000	179 Orang	71.600.000	-	-	182 Orang	114.150.400	-	-	182 Orang	274.750.400	Dinas Pertanian
3	3				Jumlah Pakaian Pakaian Olahraga yang diadakan	178 Orang	178 Orang	89.000.000	-	-	-	-	182 Orang	114.150.400	-	-	182 Orang	203.150.400	Dinas Pertanian
3	**3**	**05**		**Program Peningkatan Kapasitas Sumber Daya Aparatur**	**Persentase Pejabat yang memiliki tanda lulus diklat penjenjangan struktural**	**24%**	**31%**	-	**38%**	-	**45%**	**22.400.000**	**51%**	**25.088.000**	**58%**	**28.098.560**	**58%**	**75.586.560**	
3	**3**				**Persentase Pejabat yang sudah mengikuti pembekalan pelaksanaan tugas teknis**	**14%**	**20%**		**28%**		**34%**		**41%**		**48%**		**48%**		
3	3	05	03	Bimbingan Teknis Implementasi Peraturan Perundang-undangan	Jumlah Pejabat yang mengikuti Bimbingan Teknis Implementasi Peraturan Perundang-undangan	1 Orang	-	-	-	-	2 Orang	22.400.000	2 Orang	25.088.000	2 Orang	28.098.560	6 Orang	75.586.560	Dinas Pertanian

3	**3**	**06**		**Program peningkatan pengembangan sistem pelaporan capaian kinerja dan keuangan**	**Persentase Laporan Capaian Kinerja dan keuangan yang tersedia tepat waktu**	**100%**	**100%**	**-**	**100%**	**-**	**100%**	**4.480.000**	**100%**	**5.017.600**	**100%**	**5.619.712**	**100%**	**15.117.312**	
3	3	06	01	Penyusunan laporan capaian kinerja dan ikhtisar realisasi kinerja SKPD	Jumlah Laporan Capaian Kinerja	1 Laporan	1 Laporan		1 Laporan	-	1 Laporan	2.240.000	1 Laporan	2.508.800	1 Laporan	2.809.856	5 Laporan	7.558.656	Dinas Pertanian
3	3	06	04	Penyusunan pelaporan keuangan akhir tahun	Jumlah Laporan Keuangan	1 Laporan	1 Laporan		1 Laporan	-	1 Laporan	2.240.000	1 Laporan	2.508.800	1 Laporan	2.809.856	5 Laporan	7.558.656	Dinas Pertanian
3	**3**	**08**		**Program Perencanaan Perangkat Daerah**	**Jumlah Dokumen Perencanaan Perangkat Daerah yang ditetapkan**	**1 Dok**	**2 Dok**	**-**	**1 Dok**	**-**	**1 Dok**	**1.120.000**	**1 Dok**	**1.254.400**	**1 Dok**	**1.404.928**	**6 Dok**	**3.779.328**	
3	3	08	...	Penyusunan Dokumen Renstra dan Renja	Jumlah Dokumen Renstra dan Renja	1 Dok	2 Dok		1 Dok	-	1 Dok	1.120.000	1 Dok	1.254.400	1 Dok	1.404.928	6 Dok	3.779.328	Dinas Pertanian
3	**3**	**15**		**Program Peningkatan Kesejahteraan Petani**	**Nilai Tukar Petani**	**97**	**99**	**31.365.000**	**101**	**145.360.000**	**102**	**33.600.000**	**103**	**37.632.000**	**105**	**1.042.147.840**	**105**	**1.290.104.840**	
3	3	15	02	Penyuluhan dan pendampingan petani dan pelaku agribisnis	Kegiatan penyuluhan dan pendampingan petani dan pelaku agribisnis	-	-	-	1 Kegiatan	21.712.000	2 Kegiatan	-	2 Kegiatan	-	2 Kegiatan	-	7 Kegiatan	21.712.000	Dinas Pertanian
3	3	15	03	Peningkatan Kemampuan Lembaga Petani	Jumlah Kelompok Tani yang mendapat Sertifikat	-	1600 KT	16.215.000	-	-	-	-	-	-	-	-	1600 KT	16.215.000	Dinas Pertanian
3	3	15	06	Rembug Kontak Tani Nelayan Andalan	Keikutsertaan pada Kegiatan Rembug Tani Nelayan Andalan	-	1 Orang	15.150.000	-	-	2 Orang	33.600.000	2 Orang	37.632.000	2 Orang	42.147.840	7 Orang	128.529.840	Dinas Pertanian
3	3	15	07	Pekan Nasional Kontak Tani Nelayan Andalan (Penas KTNA)	Keikutsertaan pada Kegiatan PENAS	-	-	-	10 Orang	123.648.000	-	-	-	-	100 Orang	1.000.000.000	110 Orang	1.123.648.000	Dinas Pertanian
3	**3**	**17**		**Program peningkatan pemasaran hasil produksi pertanian/perkebunan**	**Presentase Keikutsertaan dalam pameran hasil produksi pertanian/perkebunan**	**100%**	**100%**	**75.000.000**	**100%**	**-**	**100%**	**56.000.000**	**100%**	**62.720.000**	**100%**	**70.246.400**	**100%**	**263.966.400**	
3	3	17 . 07	07	Promosi atas hasil produksi pertanian/perkebunan unggulan daerah	Keikutsertaan Pameran Promosi Hasil Pertanian/Perkebunan	2 Kali	2 Kali	75.000.000	2 Kali	-	2 Kali	56.000.000	2 Kali	62.720.000	2 Kali	70.246.400	10 Kali	263.966.400	Dinas Pertanian
3	**3**	**19**		**Program peningkatan produksi pertanian/perkebunan**	**Presentase Peningkatan Produksi Pertanian/Perkebunan**	**10%**	**11%**	**5.517.939.370**	**21%**	**2.937.952.000**	**30%**	**5.874.400.000**	**42%**	**6.579.328.000**	**58%**	**6.368.847.360**	**58%**	**27.278.466.730**	

3	3	19	02	Penyediaan sarana produksi pertanian/perkebunan	Peningkatan Produksi Pertanian/Perkebunan	1 Tahun	1 Tahun	1.879.500.000	1 Tahun	1.332.852.000	1 Tahun	2.209.200.000	1 Tahun	2.482.704.000	1 Tahun	1.789.028.480	5 Tahun	9.693.284.480	Dinas Pertanian
					Produksi Pertanian (Ton)														
					Padi Sawah	16.000	17.000		18.000		20.000		22.000		24.000		24.000		
					Padi Ladang	1.500	1.750		1.800		1.850		1.900		2.000		2.000		
					Jagung	80.000	90.000		100.000		110.000		120.000		140.000		140.000		
					Kacang Tanah	550	600		700		800		900		1.000		1.000		
					Kedele	2.500	2.750		2.875		3.000		3.125		3.750		3.750		
					Bawang Merah	2.690	3.000		3.255		3.520		3.738		3.960		3.960		
					Bawang Putih	105	105		140		160		203		225		225		
					Cabe Besar	745	786		828		870		914		957		957		
					Cabe Rawit	1.998	2.029		2.061		2.092		2.124		2.152		2.152		
					Tomat	4.287	4.347		4.407		4.468		4.528		4.589		4.589		
					Durian	447	488		520		595		675		800		800		
					Rambutan	111	125		165		193		240		325		325		
					Produksi Perkebunan (Ton)														
					Kelapa	10.296	14.388		14.400		16.356		14.400		14.388		14.388		

					Cengkih	8.500	10.200		10.200		10.625		11.050		11.900		11.900		
					Pala	240	250		260		270		280		320		320		
					Kopi	30	36		39		42		45		48		48		
					Vanili	38	40		43		45		48		50		50		
3	3	19	06	Monitoring, Evaluasi dan Pelaporan	Bulan Pelaksanaan Monitoring, Evaluasi dan Pelaporan	12 Bulan	12 Bulan	45.427.000	12 Bulan	-	12 Bulan	56.000.000	12 Bulan	62.720.000	12 Bulan	70.246.400	60 Bulan	234.393.400	Dinas Pertanian
3	3	19	55	Pembangunan Irigasi Air Tanah Dangkal/Dalam (DAU)	Jumlah Irigasi Air Tanah Dangkal/Dalam yang di bangun (DAU)	-	-	-	-	-	4 Unit	537.600.000	4 Unit	602.112.000	4 Unit	674.365.440	12 Unit	1.814.077.440	Dinas Pertanian
3	3	19	...	Pembangunan Jalan Usaha Tani	Panjang Jalan Usaha Tani yang dibangun	400 m	1 Km	300.000.000	-	-	5 Km	1.120.000.000	5 Km	1.254.400.000	5 Km	1.404.928.000	16 Km	4.079.328.000	Dinas Pertanian
3	3	19	...	Pembangunan Irigasi Air Tanah Dangkal/Dalam (DAK)	Jumlah Irigasi Air Tanah Dangkal/Dalam yang di bangun (DAK)	4 Unit	4 Unit	1.045.000.000	2 Unit	388.000.000	4 Unit	537.600.000	4 Unit	602.112.000	4 Unit	674.365.440	18 Unit	3.247.077.440	Dinas Pertanian
3	3	19	96	Pemetaan Lahan Pertanian Pangan Berkelanjutan (LP2B) Kabupaten Minahasa	Jumlah Kecamatan Pemetaan LP2B	10 Kec	15 Kec	600.000.000	-	-	-	-	-	-	-	-	15 Kec	600.000.000	Dinas Pertanian
3	3	19	97	Pengawasan Peredaran Pupuk dan Pestisida	Bulan Pengawasan Peredaran Pupuk dan Pestisida	12 Bulan	12 Bulan	19.500.000	12 Bulan	-	12 Bulan	22.400.000	12 Bulan	25.088.000	12 Bulan	28.098.560	12 Bulan	95.086.560	Dinas Pertanian
3	3	19	98	Peyusunan Kawasan Agropolitan Lengkoan	Pemetaan Kawasan Agropolitan Lengkoan	-	1 Kawasan	199.990.000	-	-	-	-	-	-	-	-	1 Kawasan	199.990.000	Dinas Pertanian
3	3	19	...	Pembangunan Jalan Pertanian Kawasan Lengkoan-Wawona	Panjang Jalan Pertanian yang dibangun	2 Paket	2 Paket	300.000.000	1 Paket	150.000.000	2 Paket	448.000.000	2 Paket	501.760.000	2 Paket	561.971.200	9 Paket	1.961.731.200	Dinas Pertanian
3	3	19	...	Pembangunan Embung (DAK)	Jumlah Embung yang dibangun	1 Unit (DAU)	6 Unit	1.098.522.370	2 Unit	228.000.000	2 Unit	268.800.000	2 Unit	301.056.000	2 Unit	337.182.720	14 Unit	2.233.561.090	Dinas Pertanian

3	3	19	...	Pembangunan Pintu Air (DAK)	Jumlah Pintu Air yang dibangun	-	1 Unit	30.000.000	6 Unit	171.000.000	2 Unit	67.200.000	2 Unit	75.264.000	2 Unit	84.295.680	13 Unit	427.759.680	Dinas Pertanian
3	3	19	...	Pembangunan Dam Parit (DAK)	Jumlah Dam Parit yang dibangun	-	-	-	2 Unit	228.000.000	2 Unit	268.800.000	2 Unit	301.056.000	2 Unit	337.182.720	8 Unit	1.135.038.720	Dinas Pertanian
3	3	19	...	Pembangunan Long Storage (DAK)	Jumlah Long Storage yang dibangun	-	-	-	2 Unit	228.000.000	2 Unit	268.800.000	2 Unit	301.056.000	2 Unit	337.182.720	8 Unit	1.135.038.720	Dinas Pertanian
3	3	19	...	Penetapan Peraturan Daerah Kawasan LP2B	Jumlah Kawasan LP2B yang ditetetapkan dengan Perda	-	-	-	1 Kawasan	-	-	-	-	-	-	-	1 Kawasan	-	Dinas Pertanian
3	3	19	...	Pengadaan Alat Pengolah Pupuk Organik	Jumlah APPO	-	-	-	3 Unit	105.000.000	2 Unit	70.000.000	2 Unit	70.000.000	2 Unit	70.000.000	9 Unit	315.000.000	Dinas Pertanian
3	3	19	...	Penunjang Operasional DAK Bidang Pertanian	Bulan Perencanaan dan Pengawasan Kegiatan DAK Bidang Pertanian	12 Bulan	12 Bulan	-	12 Bulan	107.100.000	12 Bulan	-	12 Bulan	-	12 Bulan	-	12 Bulan	107.100.000	
3	**3**	**20**		**Program pemberdayaan penyuluh pertanian/perkebunan lapangan**	**Persentase Desa/Kelurahan terlayani Penyuluh Pertanian/Perkebunan**	**100**	**100**	**349.597.100**	**100**	**145.468.500**	**100**	**492.800.000**	**100**	**551.936.000**	**100**	**618.168.320**	**100**	**2.157.969.920**	
3	3	20	02	Peningkatan kesejahteraan tenaga penyuluh pertanian/perkebunan	Jumlah Tenaga Penyuluh Pertanian/Perkebunan THL-TBPP	6 Orang	7 Orang	169.514.500	6 Orang	145.468.500	7 Orang	268.800.000	7 Orang	301.056.000	7 Orang	337.182.720	7 Orang	1.222.021.720	Dinas Pertanian
3	3	20	03	Penyuluhan dan Pendampingan bagi pertanian/perkebunan	Jumlah Kegiatan Penyuluhan dan Pendampingan bagi pertanian/perkebunan	-	4 Kegiatan	180.082.600	-	-	4 Kegiatan	224.000.000	4 Kegiatan	250.880.000	4 Kegiatan	280.985.600	16 Kegiatan	935.948.200	Dinas Pertanian
3	**3**	**21**		**Program pencegahan dan penanggulangan penyakit ternak**	**Presentase Pencegahan dan Penanggulangan Penyakit Ternak**	**100%**	**100%**	**431.055.000**	**100%**	**271.175.000**	**100%**	**504.000.000**	**100%**	**564.480.000**	**100%**	**632.217.600**	**100%**	**2.402.927.600**	
3	3	21	02	Pemeliharaan kesehatan dan pencegahan penyakit menular ternak	Cakupan pencegahan dan penanggulangan penyakit ternak	25 Kec	25 Kec	431.055.000	25 Kec	271.175.000	25 Kec	504.000.000	25 Kec	564.480.000	25 Kec	632.217.600	25 Kec	2.402.927.600	Dinas Pertanian
3	**3**	**22**		**Program Peningkatan Produksi Hasil Peternakan**	**Presentase Peningkatan Produksi Peternakan**		**2%**	-	**4%**	-	**6%**	**672.000.000**	**8%**	**752.640.000**	**11%**	**842.956.800**	**11%**	**2.267.596.800**	
3	3	22	...	Penyediaan Prasarana dan Sarana Peningkatan Produksi Peternakan	Produksi Peternakan	1 Tahun	1 Tahun		1 Tahun	-	1 Tahun	672.000.000	1 Tahun	752.640.000	1 Tahun	842.956.800	1 Tahun	2.267.596.800	Dinas Pertanian

					- Sapi	350.000	368.733		375.963		383.193		390.423		397.653		397.653		
					- Babi	4.000.000	4.073.870		4.153.750		4.233.629		4.313.509		4.393.389		4.393.389		
					- Ayam Buras	200.000	214.560		218.767		222.974		227.181		231.388		231.388		
					- Itik	22.000	22.586		23.029		23.472		23.914		24.357		24.357		
								8.354.425.176		**5.991.440.000**		**10.083.068.531**		**11.293.036.755**		**12.648.201.166**		**48.370.171.628**	

RENSTRA 2018-2023 PTANHAN

BAB VII. KINERJA PENYELENGGARAAN BIDANG URUSAN

Dalam RPJMD Kabupaten Minahasa Tahun 2018-2023 telah ditetapkan sejumlah Indikator Kinerja sebagai ukuran kinerja yang akan digunakan untuk mengukur kinerja atau keberhasilan organisasi.

Tabel 7.1. Indikator Kinerja Perangkat Daerah yang mengacu pada Tujuan dan Sasaran RPJMD

No.	Indikator	Kondisi pada awal periode RPJMD	Target Capaian setiap Tahun					Kondisi Kinerja pada awal akhir periode RPJMD
		2018	2019	2020	2021	2022	2023	
	Produksi Komoditi Pertanian (Ton)							
1	Padi Sawah	16.000	17.000	18.000	20.000	22.000	24.000	24.000
2	Jagung	80.000	90.000	100.000	110.000	120.000	140.000	140.000
3	Bawang Merah	2.690	3.000	3.255	3.520	3.738	3.960	3.960
4	Cabe Besar	745	786	828	870	914	957	957
5	Cabe Rawit	1.998	2.029	2.061	2.092	2.124	2.152	2.152
6	Tomat	4.287	4.347	4.407	4.468	4.528	4.589	4.589
7	Kelapa	10.296,00	13.200,00	13.800,00	14.400,00	15.000,00	15.600,00	15.600
8	Cengkih	8.500,00	10.200,00	10.200,00	10.625,00	11.050,00	11.900,00	11.900
9	Sapi Potong	350.000	368.733	375.963	383.193	390.423	397.653	397.653
10	Babi	4.000.000	4.073.870	4.153.750	4.233.629	4.313.509	4.393.389	4.393.389

RENSTRA 2018-2023 PERTANIAN

BAB VIII. PENUTUP

Rencana Strategis Dinas Pertanian Kabupaten Minahasa Tahun 2018-2023 ini merupakan dokumen yang menjabarkan Rancangan Akhir RPJMD Kabupaten Minahasa Tahun 2018-2023 dan dilaksanakan untuk lebih meningkatkan akselerasi pembangunan pertanian yang lebih terukur dan akuntabel.

Rencana Strategis Dinas Pertanian Kabupaten Minahasa Tahun 2018-2023 ini akan dilaksanakan pada Tahun 2019 sampai dengan Tahun 2023 serta masa transisi Tahun 2018.

Demikian Rencana Strategis Dinas Pertanian Kabupaten Minahasa Tahun 2018-2023 ini disusun dengan harapan dapat dipergunakan sebagai pedoman dalam pelaksanaan program dan kegiatan. Akhir kata semoga dokumen ini dapat memberikan manfaat bagi pihak-pihak yang membutuhkan.

RENSTRA 2018-2023 PERTANIAN